



ΚΟΙΝΩΝΙΚΟ ΠΟΛΥΚΕΝΤΡΟ

Διοσκούρων 4 & Πολυγνώτου – ΑΘΗΝΑ – 105 55
Τηλ. 2103310080, Fax: 2103310083
E-mail: info@kpolykentro.gr

Τριμηνιαία ενημέρωση για την απασχόληση, την ανεργία, τους μισθούς και τις συντάξεις

*Συγκέντρωση στοιχείων, επεξεργασία:
Μ. Φιλιπούλου
Κοινωνικό Πολύκεντρο (Ιανουάριος 2016)*

ΠΕΡΙΕΧΟΜΕΝΑ

Ευρωπαϊκά δεδομένα για την απασχόληση και την ανεργία	2
Στοιχεία της Ελληνικής Στατιστικής Αρχής για την απασχόληση και την ανεργία – τριμηνιαία δεδομένα	3
Το ανθρώπινο δυναμικό στη Δημόσια Διοίκηση – στοιχεία 2015	4
Τα στοιχεία του μητρώου μισθοδοτούμενων ελληνικού δημοσίου:	4
Τα χαρακτηριστικά των εργαζομένων στο Δημόσιο με βάση τα στοιχεία της Έρευνας Εργατικού Δυναμικού της ΕΛ.ΣΤΑΤ - 2ο τρίμηνο του 2015	5
Κόστος εργασίας στην Ευρώπη	11
Οι συντάξεις τον Ιούλιο του 2015.....	12
Κατανομή συντάξεων γήρατος ανά εύρος καταβαλλόμενου ποσού και μέσο καταβαλλόμενο ποσό (ΗΔΙΚΑ Ιούλιος 2015)	13
Κατανομή Νέων Συνταξιούχων ανά Φορέα Κοινωνικής Ασφάλισης.....	14
Κατανομή Νέων Συνταξιούχων ανά Ηλικία & Φορέα Κοινωνικής Ασφάλισης (Κύρια Σύνταξη).....	14

Ευρωπαϊκά δεδομένα για την απασχόληση και την ανεργία

Σύμφωνα με τα πιο πρόσφατα μηνιαία στοιχεία της Eurostat το Νοέμβριο του 2015, η ανεργία στην Ευρώπη των 28 χωρών ήταν 10,5%, σε αριθμούς, 22.159.000 άνδρες και γυναίκες στην ΕΕ των 28 - εκ των οποίων 16.924.000 στη ζώνη του ευρώ - ήταν άνεργοι/ες. Σε σύγκριση με τα προηγούμενα μηνιαία (Οκτώβριος του 2015), ο αριθμός των ανέργων μειώθηκε κατά 179 000 στην ΕΕ των 28 χωρών και κατά 130 000 στην ευρωζώνη. Συγκριτικά με ένα χρόνο πριν, το Νοέμβριο του 2014, η ανεργία μειώθηκε κατά 2.146.000 στην ΕΕ των 28 και κατά 1.573.000 στη ζώνη του ευρώ.

Πίνακας 1: Ευρωπαϊκά τριμηνιαία δεδομένα για την απασχόληση (2^ο Τριμ 2015) & την ανεργία 3ο τρίμηνο 2015 (με βάση την Έρευνα Εργατικού Δυναμικού της Eurostat)

	Απασχόληση* (τριμηνιαία προσαρμοσμένα δεδομένα, 2ο τριμ-2015)		% Ανεργίας – μέσος 3ου τριμ 2015, εποχικά διορθωμένα στοιχεία		
	Απασχόληση σε χιλιάδες	% απασχολούμενων, 20–64 ετών 2ο τριμ-2015 (% επί του πληθυσμού)	Σύνολο	Νέοι, 15–24 ετών	Μακροχρόνια άνεργοι % στο σύνολο των ανέργων (μέσος 2 ^{ου} τριμ 2015)**
ΕΕ-28	219.740,0	70,0	9,3	20,0	49,3
Ευρωζώνη (19)	142.778,7	68,9	10,8	22,1	52,4
Βέλγιο	4.517,9	66,7	8,8	23,4	52,0
Βουλγαρία	3.011,2	66,6	9,7	21,4	63,1
Τσεχία	5.044,3	74,8	4,9	12,4	46,8
Δανία	2.744,6	76,4	6,1	11,2	27,3
Γερμανία	39.944,2	77,7	4,5	7,1	45,6
Εσθονία	640,1	76,2	5,8	13,6	43,2
Ιρλανδία	1.958,7	68,6	9,1	20,5	57,4
Ελλάδα	3.625,5	55,1	24,8	48,7	73,1
Ισπανία	17.866,5	62,0	21,8	48,0	52,5
Γαλλία	25.846,1	70,2	10,7	24,4	43,9
Κροατία	1.601,7	60,9	15,6	43,1	62,9
Ιταλία	22.496,8	60,6	:	:	60,3
Κύπρος	364,6	68,7	15,1	32,5	46,6
Λετονία	898,2	72,6	10,0	15,0	43,0
Λιθουανία	1.336,3	73,2	9,0	16,2	45,5
Λουξεμβούργο	261,6	71,9	5,8	16,8	32,2
Ουγγαρία	4.200,7	68,7	6,6	16,4	46,1
Μάλτα	184,9	67,9	5,1	12,8	44,9
Ολλανδία	8.325,1	76,3	6,8	11,4	45,4
Αυστρία	4.128,1	74,2	5,7	10,6	29,2
Πολωνία	15.985,8	67,4	7,2	19,3	40,8
Πορτογαλία	4.580,8	69,5	12,3	31,6	58,2
Ρουμανία	8.664,1	66,6	6,8	:	43,6
Σλοβενία	923,9	69,4	9,3	16,2	51,5
Σλοβακία	2.416,8	67,5	11,1	24,4	68,4
Φινλανδία	2.462,5	73,2	9,5	22,6	20,5
Σουηδία	4.836,4	80,6	7,2	20,1	19,7
ΗΒ	30.872,6	76,5	:	:	32,2
Ισλανδία	186,4	87,3	4,3	8,9	9,2
Νορβηγία	2.653,3	79,5	4,5	10,3	19,8
Ελβετία	4.589,5	82,9			35,1
ΠΓΔΜ	699,6	51,7			81,9

*Η ΕΕΔ της ΕΕ ορίζει ως εργαζομένους τα άτομα ηλικίας 15 ετών και άνω, τα οποία, κατά τη διάρκεια της εβδομάδας αναφοράς, εκτέλεσαν κάποια εργασία, έστω και για μόνο μία ώρα, έναντι αμοιβής. Το εργατικό δυναμικό περιλαμβάνει επίσης τα άτομα που δεν εργάζονταν, αλλά είχαν μια εργασία ή επιχείρηση από την οποία απουσίαζαν

προσωρινά, για παράδειγμα, λόγω ασθενείας, διακοπών, εργατικών διαφορών, εκπαίδευσης κλπ. Η απασχόληση μπορεί να μετράται με τον αριθμό των ατόμων ή θέσεων εργασίας σε ισοδύναμα πλήρους απασχόλησης ή σε εργασθείσες ώρες. Όλες οι σχετικές εκτιμήσεις χρησιμοποιούν τον αριθμό των ατόμων
**ως μακροχρόνια άνεργοι υπολογίζονται τα άτομα 15 ετών και άνω που είναι άνεργοι και αναζητούν ενεργά εργασία για ένα έτος τουλάχιστον.(Πηγή Eurostat)

Με βάση τα τριμηνιαία δεδομένα, (εποχικά διορθωμένα στοιχεία, μέσος **3ου τριμήνου του 2015**), τα **μεγαλύτερα ποσοστά ανεργίας στην Ευρώπη είχαν η Ελλάδα (24,8%), η Ισπανία (21,8%) και η Κροατία (15,6%)**. Τα χαμηλότερα καταγράφηκαν στην Ισλανδία (4,3 %), στη Νορβηγία (4,5 %) και στη Γερμανία (4,5%).

Τα τριμηνιαία στοιχεία για τους νέους άνεργους 15-24 ετών δείχνουν ότι η Ελλάδα με ποσοστό **48,7%** και η Ισπανία με **48%** είναι πρώτες σε νεανική ανεργία. Στους μακροχρόνια άνεργους το 2ο τρίμ 2015, το ποσοστό των ατόμων στο σύνολο των ανέργων, που αναζητούσε εργασία για περισσότερο από ένα χρόνο, μεγαλύτερα ποσοστά είχαν η ΠΓΔΜ με **82%**, η Ελλάδα με **73,1%** και η Σλοβακία με **68,4%**.

Απασχόληση – 2^ο τρίμηνο 2015

Σύμφωνα με τα στοιχεία για το μέγεθος της απασχόλησης, το 2^ο τρίμηνο του 2015 (όπως φαίνεται στον πίνακα 1) στην Ελλάδα κυμάνθηκε στο **55,1** του πληθυσμού, το χαμηλότερο ποσοστό μετά την ΠΓΔΜ. Οι σκανδιναβικές χώρες, η Ισλανδία και η Ελβετία έχουν τα υψηλότερα ποσοστά απασχόλησης.

Στοιχεία της Ελληνικής Στατιστικής Αρχής για την απασχόληση και την ανεργία – τριμηνιαία δεδομένα

Σύμφωνα με τα τριμηνιαία, **μη εποχικά διορθωμένα δεδομένα** της Ελληνικής στατιστικής Αρχής, το 3^ο Τρίμηνο του 2015 ο αριθμός των απασχολούμενων ανήλθε σε 3.671.096 άτομα και των ανέργων σε 1.160.522. Το ποσοστό ανεργίας ήταν 24,0%, έναντι 24,6% του προηγούμενου τριμήνου και 25,5% του αντίστοιχου τριμήνου 2014.

Η απασχόληση αυξήθηκε κατά 1,3% σε σχέση με το προηγούμενο τρίμηνο και κατά 2,3% σε σχέση με το 3^ο Τρίμηνο του 2014. Ο αριθμός των ανέργων μειώθηκε κατά 1,7% σε σχέση με το προηγούμενο τρίμηνο και κατά 5,6% σε σχέση με το 3^ο Τρίμηνο του 2014.

(Με βάση τα μηνιαία δεδομένα το εποχικά διορθωμένο ποσοστό ανεργίας τον Οκτώβριο του 2015 ήταν 24,5%, μιάμιση μονάδα χαμηλότερο από τον Οκτώβριο του 2014 (26,0%).

Πίνακας 2: Ανεργία (%), κατά φύλο και ομάδες ηλικιών - 3ου τριμήνου

	Γ' τρίμηνο 2014			Γ' τρίμηνο 2015		
	Άντρες	Γυναίκες	Σύνολο	Άντρες	Γυναίκες	Σύνολο
Σύνολο	22,6	29,2	25,5	20,7	28,1	24
15-24	43,3	56,6	49,5	43,7	54,5	48,8
25-29	37	42,6	39,7	30,5	38,8	34,3
30-44	21,5	28,6	24,7	19,3	28,2	23,4
45-64	16,9	20,6	18,5	16,7	20,8	18,4
65+	11	5,4	9,3	11,9	9,2	10,8

Πηγή Ελληνική Στατιστική Αρχή, 2015

Η ανεργία κατά φύλο, ηλικία και περιφέρεια:

Το ποσοστό ανεργίας των γυναικών (**28%**) εξακολουθεί να είναι σημαντικά υψηλότερο από των ανδρών (**20,7 %**) και το 3^ο τρίμηνο του 2015.

Τα μεγαλύτερα ποσοστά ανεργίας έχουν οι νέοι μέχρι 24 ετών (48,8%), και οι νέες γυναίκες (15-24) με ποσοστό 54,5%.

Το ποσοστό των «νέων ανέργων», δηλαδή των ανέργων που δεν έχουν εργαστεί ποτέ στο παρελθόν 23,6% του συνόλου των ανέργων. Οι μακροχρόνια άνεργοι (αυτοί που αναζητούν από 12 μήνες και άνω εργασία, ανεξάρτητα αν είναι «νέοι» ή «παλαιοί» άνεργοι), αποτελούν αντίστοιχα το 73,7%.

Σε επίπεδο Περιφέρειας το μεγαλύτερο ποσοστό ανεργίας παρατηρείται στη Δυτική Μακεδονία (31,5%) και στη Δυτική Ελλάδα με 28,1%. Το χαμηλότερο ποσοστό έχει το Νότιο Αιγαίο με 10,4% και το Ιόνιο, 12,2%.

Πίνακας 3: Ανεργία (%), κατά περιφέρειες

Πηγή Ελληνική Στατιστική Αρχή, 2015

	2014	2015
Σύνολο Χώρας	25,5	24
Ανατολική Μακ & Θράκη	23	22,6
Κεντρική Μακεδονία	27,8	25,5
Δυτική Μακεδονία	26,7	31,5
Ήπειρος	25,9	24,4
Θεσσαλία	25,4	26,5
Ιόνιο	16,1	12,2

Δυτική Ελλάδα	27,5	28,1
Στερεά Ελλάδα	26	25,5
Αττική	27,1	24,8
Πελοπόννησος	23	22,4
Βόρειο Αιγαίο	21,6	15,8
Νότιο Αιγαίο	15,2	10,4
Κρήτη	20,9	20,7

Το ανθρώπινο δυναμικό στη Δημόσια Διοίκηση – στοιχεία 2015

Τα στοιχεία του μητρώου μισθοδοτούμενων ελληνικού δημοσίου:

Σύμφωνα με τα πιο πρόσφατα στοιχεία του μητρώου μισθοδοτούμενων του ελληνικού δημοσίου, ο συνολικός αριθμός του τακτικού προσωπικού, μονίμων και ΙΔΑΧ, το Νοέμβριο του 2015 είναι 567.197. Συγκριτικά τα στοιχεία για το Νοέμβριο του 2014, οι απώλειες τακτικού προσωπικού μόνο στα υπουργεία και λοιπούς δημόσιους φορείς ήταν -4.085.

Πίνακας 4: Τακτικό προσωπικό (Εκτός ΝΠΙΔ)

	Αριθμός υπαλλήλων 11/2014	Αριθμός υπαλλήλων 11/2015	Διαφορά 11/2014 – 11/2015
ΥΠΟΥΡΓΕΙΑ ΚΑΙ ΔΗΜΟΣΙΟΙ ΦΟΡΕΙΣ	478.535	474.450	-4.085
ΟΤΑ	82.274	82.564	290
ΑΠΟΚΕΝΤΡΩΜΕΝΕΣ ΔΙΟΙΚΗΣΕΙΣ	6.786	6.780	-6
ΑΝΕΞΑΡΤΗΤΕΣ ΑΡΧΕΣ	1.765	1.689	-76
ΚΥΒΕΡΝΗΤΙΚΟΙ - ΠΟΛΙΤΕΙΑΚΟΙ ΦΟΡΕΙΣ - ΒΟΥΛΗ	1.287	1.300	13
Γ.Γ. ΕΝΗΜΕΡΩΣΗΣ ΚΑΙ ΕΠΙΚΟΙΝΩΝΙΑΣ	434	414	-20
ΜΕΤΑΚΙΝΗΣΕΙΣ ΠΟΥ ΔΕΝ ΕΙΧΑΝ ΟΛΟΚΛΗΡΩΘΕΙ	2.400	*	
ΑΡΓΙΑ/ΚΙΝΗΤΙΚΟΤΗΤΑ	5.851	(544)*	
Σύνολο	579.332	567.197	

*Με βάση τους νέους πίνακες που αναρτά η υπηρεσία της απογραφής, το προσωπικό που τελεί σε καθεστώς διαθεσιμότητας ή αργίας και οι μετακινήσεις που δεν έχουν ολοκληρωθεί, εμφανίζεται στο φορέα που ανήκει.

Με βάση τα στοιχεία του πίνακα αποχωρήσεων, συνταξιοδοτήσεων, το 2015, οι περισσότερες συνταξιοδοτήσεις/αποχωρήσεις στο τακτικό προσωπικό κατά φορέα εμφανίζονται στο Υπουργείο Πολιτισμού, Παιδείας και Θρησκευμάτων (3.933 αποχωρήσεις εκ των οποίων οι 2.056 τον Ιούνιο), στο Υπουργείο Υγείας (2.533 αποχωρήσεις) στο Υπουργείο Εθνικής Άμυνας (1.469 αποχωρήσεις), στους ΟΤΑ (2.733 αποχωρήσεις).

**Πίνακας 5: Τακτικό Προσωπικό (Εκτός ΝΠΙΔ) -
Συνταξιοδοτήσεις/Αποχωρήσεις**

Συνολικά 2015

ΚΥΒΕΡΝΗΤΙΚΟΙ - ΠΟΛΙΤΕΙΑΚΟΙ ΦΟΡΕΙΣ	4
ΒΟΥΛΗ	11
ΑΝΕΞΑΡΤΗΤΕΣ ΑΡΧΕΣ	48
Γ.Γ. ΕΝΗΜΕΡΩΣΗΣ ΚΑΙ ΕΠΙΚΟΙΝΩΝΙΑΣ / Γ. Γ. ΜΕΣΩΝ ΕΝΗΜΕΡΩΣΗΣ	15
ΥΠ ΑΓΡΟΤΙΚΗΣ ΑΝΑΠΤΥΞΗΣ ΚΑΙ ΤΡΟΦΙΜΩΝ	10
ΥΠ ΔΙΚΑΙΟΣΥΝΗΣ, ΔΙΑΦΑΝΕΙΑΣ ΚΑΙ ΑΝΘΡΩΠΙΝΩΝ ΔΙΚΑΙΩΜΑΤΩΝ	348
ΥΠ ΕΘΝΙΚΗΣ ΑΜΥΝΑΣ	1.469
ΥΠ ΕΞΩΤΕΡΙΚΩΝ	76
ΥΠ ΕΡΓΑΣΙΑΣ, ΚΟΙΝΩΝΙΚΗΣ ΑΣΦΑΛΙΣΗΣ ΚΑΙ ΚΟΙΝΩΝΙΚΗΣ ΑΛΛΗΛΕΓΓΥΗΣ	606
ΥΠ ΕΣΩΤΕΡΙΚΩΝ ΚΑΙ ΔΙΟΙΚΗΤΙΚΗΣ ΑΝΑΣΥΓΚΡΟΤΗΣΗΣ	796
ΥΠ ΝΑΥΤΙΛΙΑΣ ΚΑΙ ΝΗΣΙΩΤΙΚΗΣ ΠΟΛΙΤΙΚΗΣ	22
ΥΠ ΟΙΚΟΝΟΜΙΑΣ, ΑΝΑΠΤΥΞΗΣ ΚΑΙ ΤΟΥΡΙΣΜΟΥ	13
ΥΠ ΟΙΚΟΝΟΜΙΑΣ, ΥΠΟΔΟΜΩΝ, ΝΑΥΤΙΛΙΑΣ ΚΑΙ ΤΟΥΡΙΣΜΟΥ	248
ΥΠ ΟΙΚΟΝΟΜΙΚΩΝ	810
ΥΠ ΠΑΙΔΕΙΑΣ, ΕΡΕΥΝΑΣ ΚΑΙ ΘΡΗΣΚΕΥΜΑΤΩΝ	643
ΥΠ ΠΑΡΑΓΩΓΙΚΗΣ ΑΝΑΣΥΓΚΡΟΤΗΣΗΣ, ΠΕΡΙΒΑΛΛΟΝΤΟΣ ΚΑΙ ΕΝΕΡΓΕΙΑΣ	98
ΥΠ ΠΕΡΙΒΑΛΛΟΝΤΟΣ ΚΑΙ ΕΝΕΡΓΕΙΑΣ	8
ΥΠ ΠΟΛΙΤΙΣΜΟΥ ΚΑΙ ΑΘΛΗΤΙΣΜΟΥ	36
ΥΠ ΠΟΛΙΤΙΣΜΟΥ, ΠΑΙΔΕΙΑΣ ΚΑΙ ΘΡΗΣΚΕΥΜΑΤΩΝ	3.933
ΥΠ ΥΓΕΙΑΣ	2.533
ΥΠ ΥΠΟΔΟΜΩΝ, ΜΕΤΑΦΟΡΩΝ ΚΑΙ ΔΙΚΤΥΩΝ	27
ΑΠΟΚΕΝΤΡΩΜΕΝΕΣ ΔΙΟΙΚΗΣΕΙΣ	230
ΟΤΑ	2.733
ΚΙΝΗΤΙΚΟΤΗΤΑ ή ΑΡΓΙΑ	140
ΜΕΤΑΚΙΝΗΣΕΙΣ ΠΟΥ ΔΕΝ ΕΧΟΥΝ ΟΛΟΚΛΗΡΩΘΕΙ	86
ΣΥΝΟΛΙΚΑ	14.943

Τα χαρακτηριστικά των εργαζομένων στο Δημόσιο με βάση τα στοιχεία της Έρευνας Εργατικού Δυναμικού της ΕΛ.ΣΤΑΤ - 2ο τρίμηνο του 2015

Από την επεξεργασία των στοιχείων της έρευνας εργατικού δυναμικού της ελληνικής στατιστικής αρχής, για το 2ο τρίμηνο του 2015, τα βασικά πορίσματα που προκύπτουν από τους 3.201 εργαζόμενους/ες στο δημόσιο (επιλέξαμε τους μισθωτούς, πλήρους απασχόλησης, στους δημόσιους φορείς, ΝΠΔΔ, ΝΠΙΔ και Δήμους, κοινότητες και δημοτικές επιχειρήσεις) είναι:

Στην κατανομή με βάση τις πενταετείς ομάδες ηλικιών, το μεγαλύτερο ποσοστό (38,4%) είναι 40 -49 ετών, το 19% είναι 50-54 ετών, και το αμέσως μικρότερο ποσοστό (17,3%) είναι 40-44 ετών. Πολύ μικρότερα είναι τα ποσοστά στις νεότερες ηλικίες: μόλις 3,7% οι εργαζόμενοι /ες 25 – 29 ετών και 9,6% οι 30-34 ετών).

Τα στοιχεία με βάση το φύλο και το επίπεδο εκπαίδευσης, δείχνουν ότι οι άντρες είναι 53% και τα άτομα με τριτοβάθμια εκπαίδευση αποτελούν την πλειονότητα των εργαζομένων στο δημόσιο με ποσοστό 53,7%.

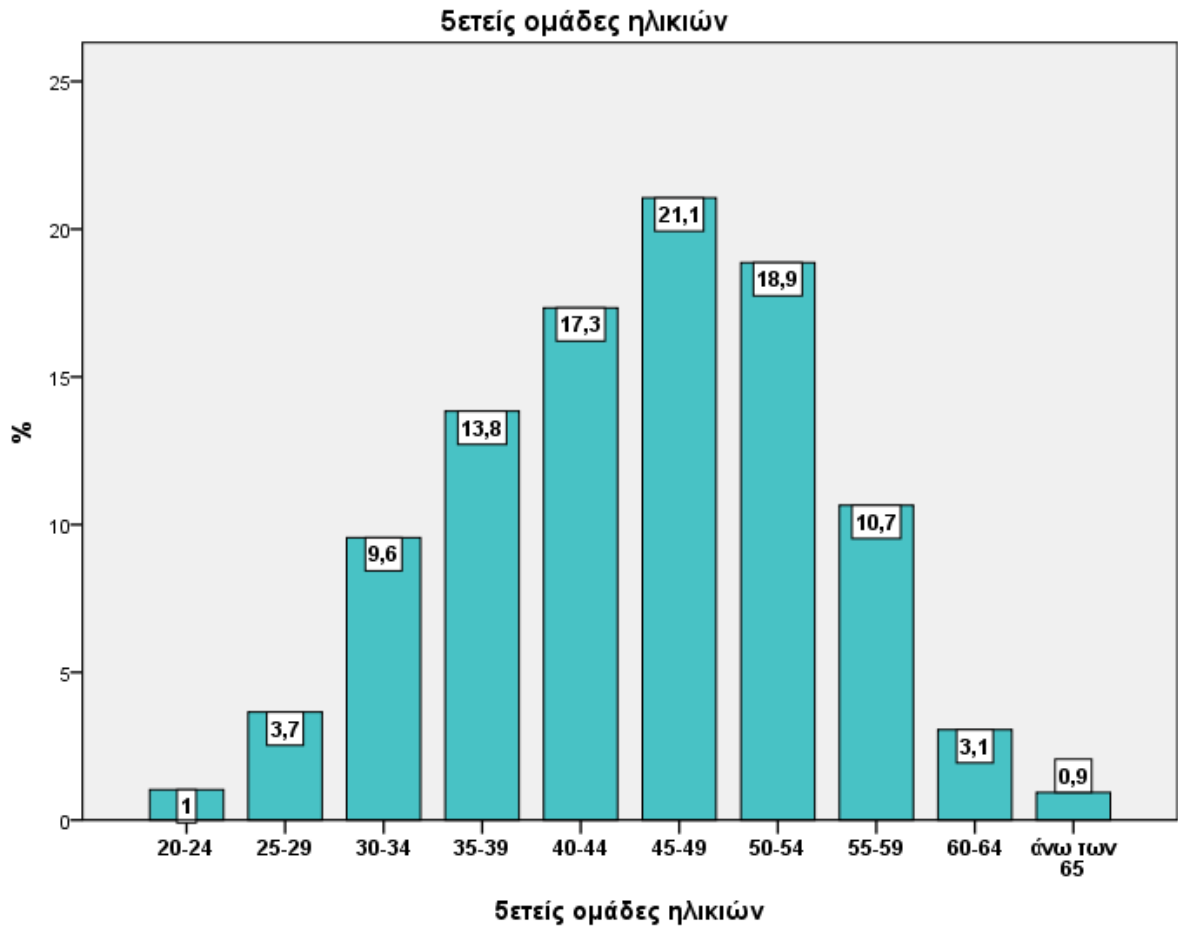

Ανώτατο ολοκληρωμένο επίπεδο εκπαίδευσης

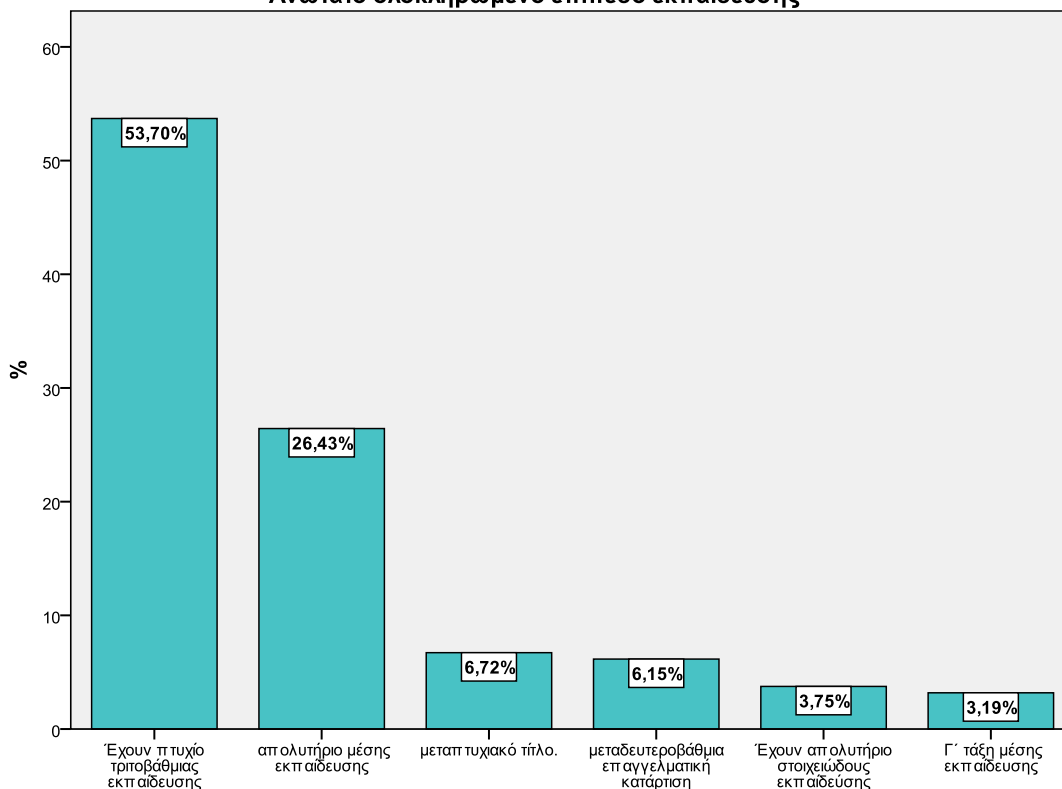

Φύλο

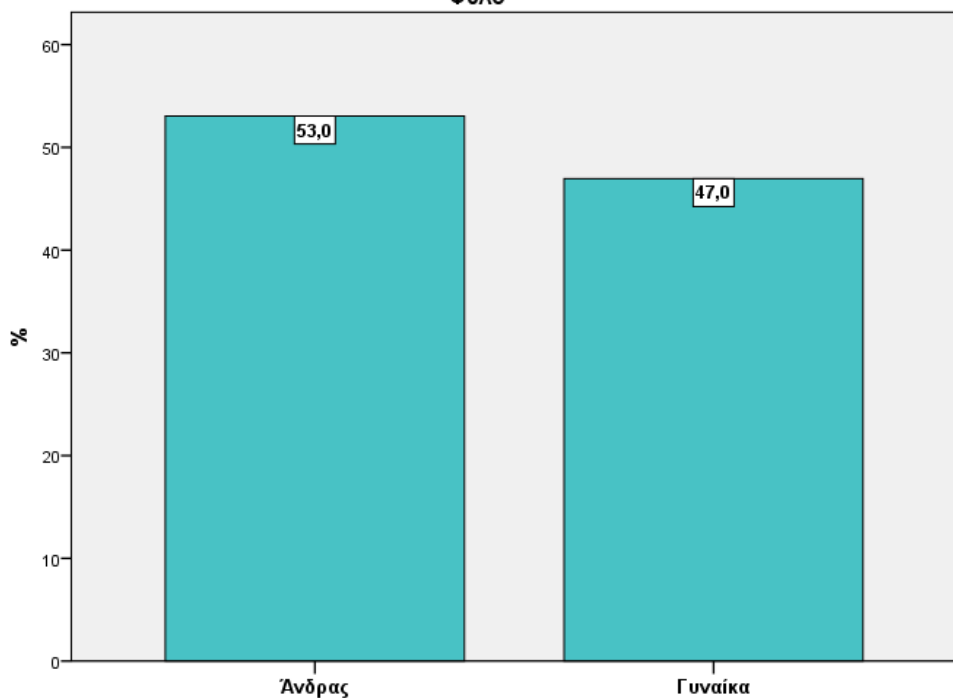

Στην κατανομή με βάση τις συνολικές καθαρές αποδοχές τον τελευταίο μήνα, το μεγαλύτερο ποσοστό (33%) είχε καθαρές αποδοχές 1000 – 1199€, εκ των οποίων το 17% βρίσκεται στην κατηγορία μεταξύ 1000 με 1.199€ ενώ το 16% βρίσκεται στην αμέσως χαμηλότερη κλίμακα με από 1000 έως 1099€. Το 37,4% είχε καθαρές αποδοχές κάτω των 1000 €.
(Οι μέσες καθαρές μηνιαίες αποδοχές είναι 1070, αλλά με μια πολύ μεγάλη απόκλιση των 279€.)

Πίνακας 6: Καθαρές αποδοχές τον τελευταίο μήνα

	Αριθμός	%	Αθροιστικό %
έως 700€	177	6,3	6,3
701 – 849€	238	8,4	14,7
850 – 900€	369	13,1	27,8
901 – 999€	271	9,6	37,4
1000 – 1099€	456	16,2	53,5
1100-1199€	476	16,9	70,4
1200 – 1299€	361	12,8	83,2
1300 – 1400€	235	8,3	91,5
1401 -1500€	109	3,9	95,4
1501 -1600€	30	1,1	96,5
1601 – 1700€	30	1,1	97,5
πάνω από 1700€	70	2,5	100,0
Σύνολο	2822	100,0	
Δεν απάντησαν	379		
Γενικό σύνολο	3201		

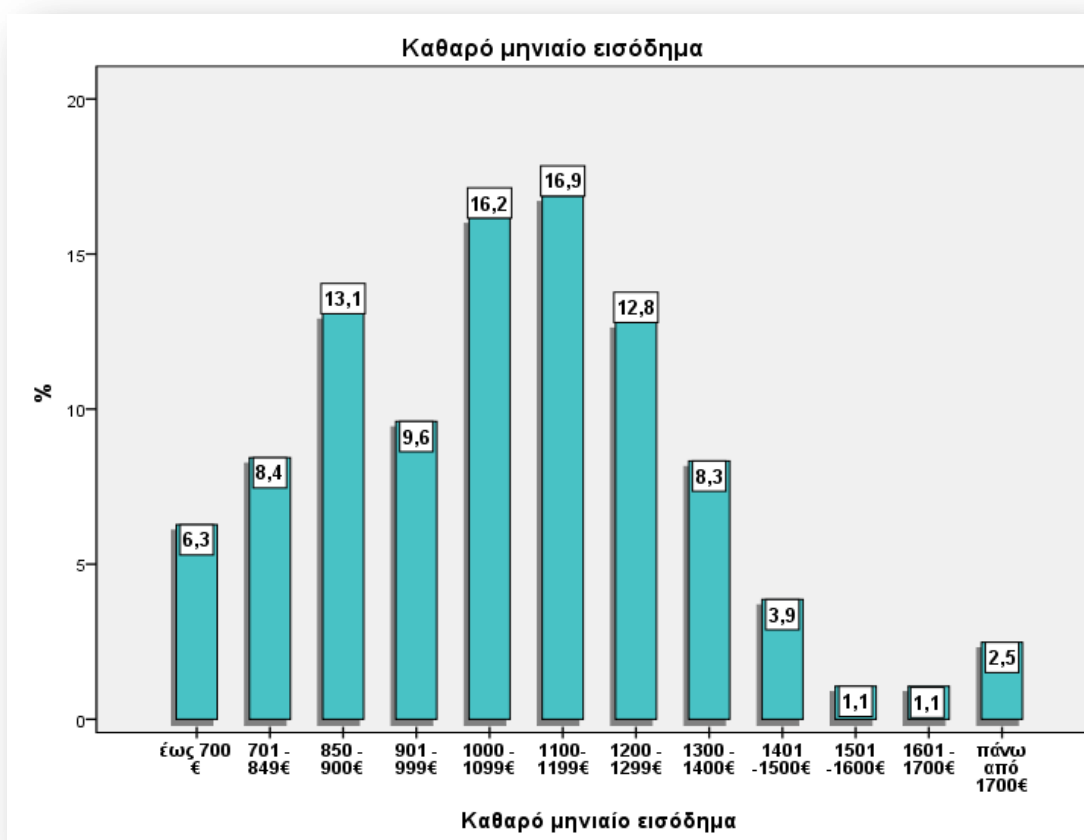

Ασφαλιστικό ταμείο

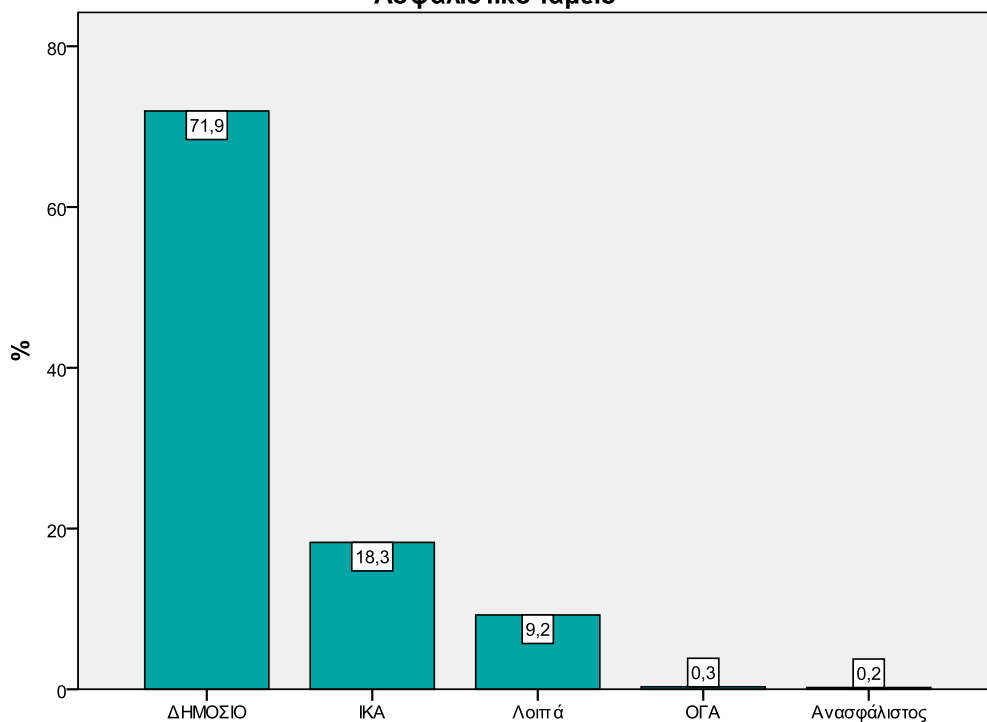

Το 71% του δείγματος των εργαζομένων στο δημόσιο (δημόσιους φορείς, ΝΠΔΔ, ΝΠΙΔ, Δήμους, κοινότητες και δημοτικές επιχειρήσεις) είναι ασφαλισμένοι στο δημόσιο, το 18,3% στο ΙΚΑ) ένα 9% σε άλλα ταμεία.

Στα γραφήματα που ακολουθούν παρουσιάζουμε τις κατανομές για τα έτη προϋπηρεσίας (ανακωδικοποιήσαμε τη μεταβλητή 'έτος που ξεκινήσατε να εργάζεστε') και τον αριθμό των εργαζομένων στην τοπική μονάδα εργασίας.

Σε ότι αφορά τα βασικά στατιστικά για την προϋπηρεσία, ο μέσος όρος είναι 16,4 έτη, η διάμεσος 15 έτη και η τυπική απόκλιση περίπου στα 9 έτη. Στην ποσοστιαία κατανομή σε κλίμακες βλέπουμε ότι το μεγαλύτερο ποσοστό (29%) των εργαζομένων στο δημόσιο του δείγματος μας, εντοπίζεται στην κατηγορία μέχρι 10 έτη προϋπηρεσίας και το αμέσως επόμενο στην κατηγορία 16 - 24 έτη. Μόλις το 7% έχουν προϋπηρεσία πάνω από 31 χρόνια.

Προϋπηρεσία

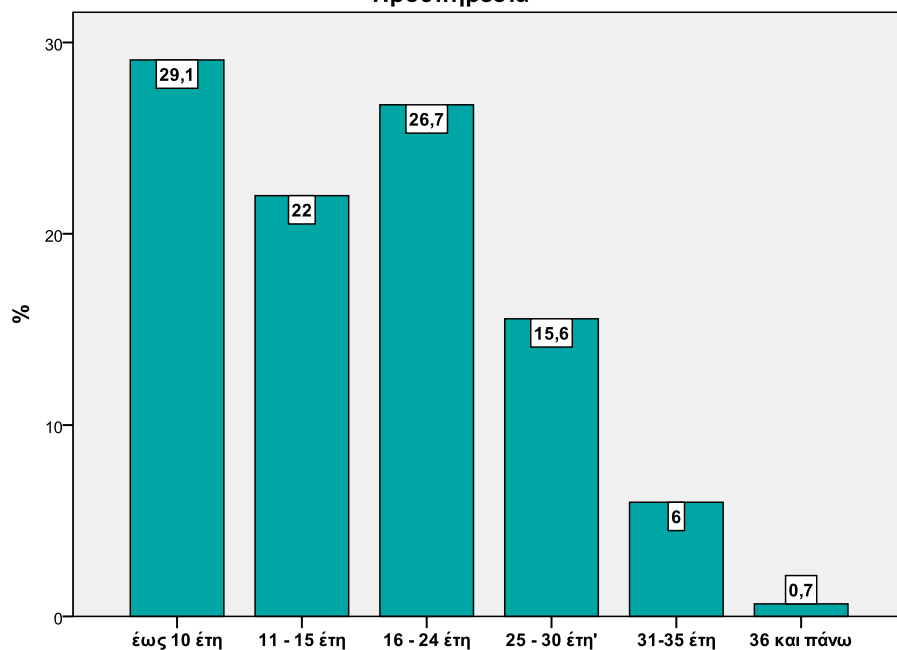

Αριθμός ατόμων στην τοπική μονάδα.

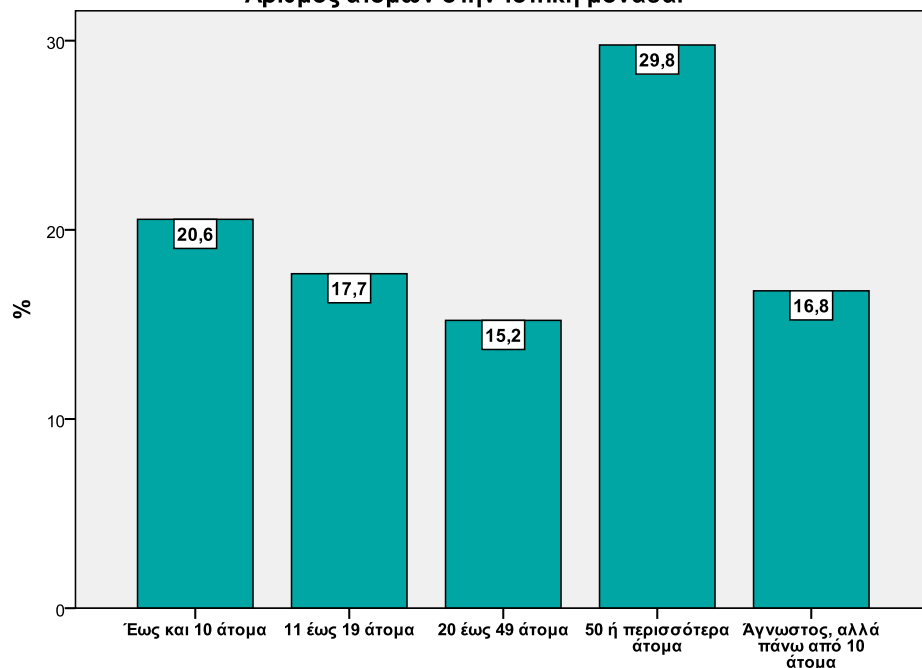

Η ποσοστιαία κατανομή του δείγματος με βάση τον αριθμό εργαζομένων στην τοπική μονάδα εργασίας δίνει τα εξής: το 30% των εργαζομένων στους δημόσιους φορείς εργάζεται σε μονάδες άνω των 50 ατόμων. Το αμέσως χαμηλότερο ποσοστό είναι στην κατηγορία μονάδες μέχρι 10 ατόμων (21%). Το 17% του δείγματος απάντησε ότι δεν γνωρίζει τον ακριβή αριθμό αλλά σίγουρα είναι πάνω 10 άτομα. Από την διασταύρωση με τη μεταβλητή αστικότητα προκύπτει ως αναμενόμενο ότι οι πιο πολυπληθείς μονάδες εργασίας εντοπίζονται στις αστικές περιοχές (το 45% των εργαζομένων σε δημόσιους φορείς στην περιφέρεια της πρωτεύουσας και στην περιφέρεια Θεσσαλονίκης εργάζονται σε μονάδες άνω των 50 ατόμων.)

	Πίνακας 7: Αριθμός ατόμων στην τοπική μονάδα εργασίας					Σύνολο
	Έως και 10 άτομα	11 έως 19 άτομα	20 έως 49 άτομα	50 ή περισσότερα άτομα	Άγνωστος, αλλά πάνω από 10 άτομα	
ΠΕΡΙΦΕΡΕΙΑ ΠΡΩΤΕΥΟΥΣΗΣ	74	101	87	304	103	669
	11,1%	15,1%	13,0%	45,4%	15,4%	100,0%
ΠΣ ΘΕΣΣΑΛΟΝΙΚΗΣ	31	42	65	146	41	325
	9,5%	12,9%	20,0%	44,9%	12,6%	100,0%
Λ ΑΣΤΙΚΕΣ ΠΕΡΙΟΧΕΣ	233	246	197	316	242	1234
	18,9%	19,9%	16,0%	25,6%	19,6%	100,0%
ΗΜΙΑΣΤΙΚΕΣ ΠΕΡΙΟΧΕΣ	141	78	63	87	66	435
	32,4%	17,9%	14,5%	20,0%	15,2%	100,0%
ΑΓΡΟΤΙΚΕΣ ΠΕΡΙΟΧΕΣ	179	99	75	100	85	538
	33,3%	18,4%	13,9%	18,6%	15,8%	100,0%
Σύνολο	658	566	487	953	537	3201
	20,6%	17,7%	15,2%	29,8%	16,8%	100,0%

Κόστος εργασίας στην Ευρώπη

Σύμφωνα με τα πιο πρόσφατα στοιχεία της Eurostat για το ωριαίο κόστος εργασίας (συνολικά μισθοί και εισφορές) στην Ευρώπη, το **2ο τρίμηνο του 2015, στο σύνολο της οικονομίας** αυξήθηκε κατά 1,6% στη ζώνη του ευρώ και κατά 1,9% στην ΕΕ-28, σε σύγκριση με το αντίστοιχο τρίμηνο του προηγούμενου έτους.

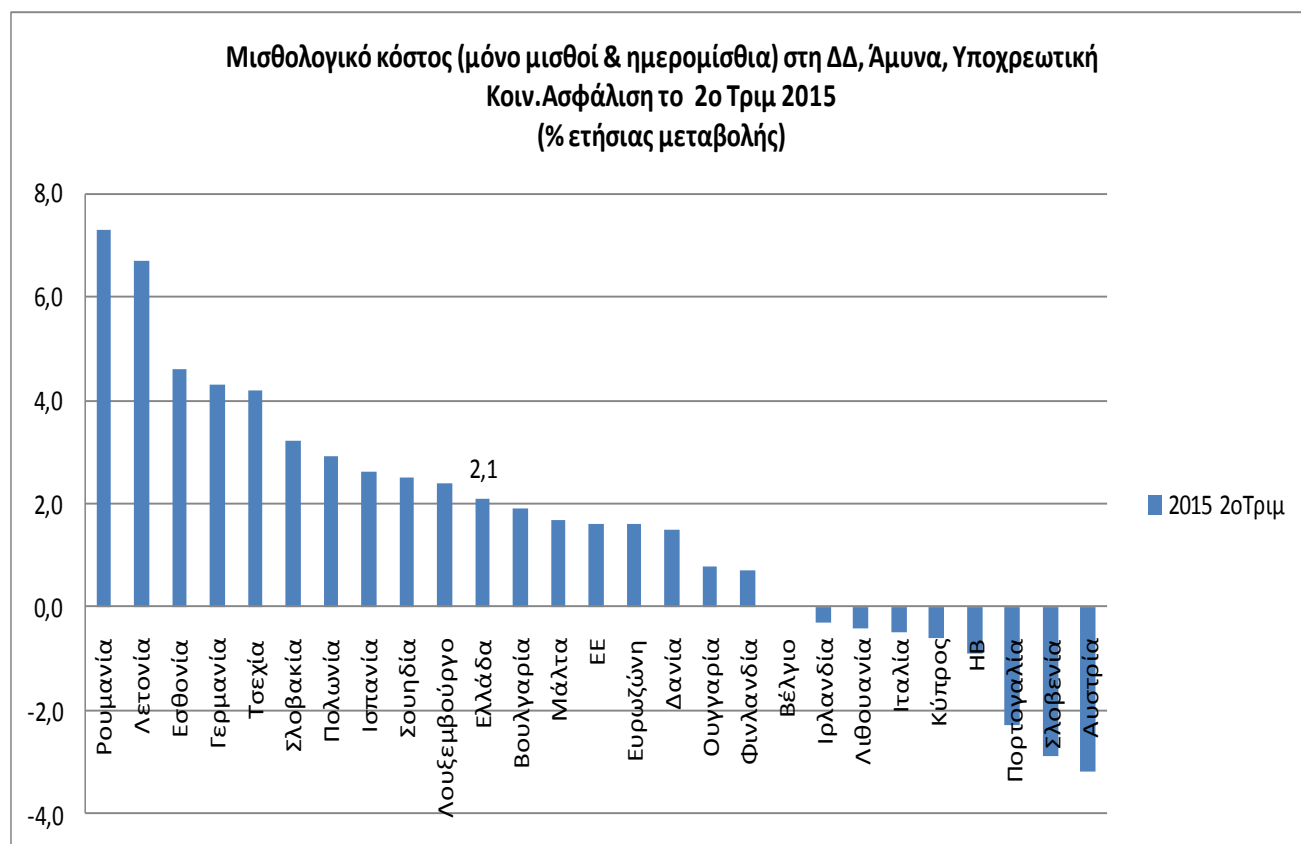

Όλα τα στοιχεία είναι με εποχική διόρθωση και διόρθωση εργασιμων ημερών.

Οι μεγαλύτερες ετήσιες αυξήσεις (συγκριτικά με το 2ο τρίμηνο του 2014) καταγράφηκαν στη Λετονία (7,9%), Ρουμανία (7,7%), Βουλγαρία (6,8%), Εσθονία (5,5%) και Λιθουανία (4,3%).

Οι υψηλότερες μειώσεις καταγράφηκαν στην Ελλάδα (-2,9%), στην Κύπρο (-1,2%) και στην Ιταλία (-0,4%) .

Τα δύο βασικά μεγέθη του κόστους εργασίας είναι οι μισθοί και τα ημερομίσθια και το μη μισθολογικό κόστος (εργοδοτικές εισφορές κλπ).

Στη ζώνη του ευρώ, το δεύτερο τρίμηνο του 2015 οι μισθοί αυξήθηκαν κατά 1,9% και το μη μισθολογικό κόστος κατά 0,4%.

Δημόσια διοίκηση άμυνα, και υποχρεωτική κοινωνική ασφάλιση: Συνολικό κόστος και κόστος για μισθούς και ωρομίσθια:

Από τα στοιχεία της βάσης δεδομένων της Eurostat βλέπουμε ότι στην κατηγορία οικονομικής δραστηριότητας Δημόσια διοίκηση άμυνα, υποχρεωτική κοινωνική ασφάλιση, το συνολικό μισθολογικό κόστος, συγκριτικά με το 2ο τρίμηνο του 2014, αυξήθηκε κατά 1,7% στην ΕΕ-28

και κατά 1,9% στη ζώνη του ευρώ. Στην ίδια σύγκριση τις μεγαλύτερες αυξήσεις κατά χώρα έχουν η Ελλάδα (16%) και η Εσθονία (7%).

Στη σύγκριση μόνο των μισθών με το προηγούμενο έτος, στην ΕΕ-28 και στην ευρωζώνη αυξήθηκαν κατά 1,6%.

Μεγαλύτερες αυξήσεις είχαν η Ρουμανία (7,3%) και η Λετονία (6,7%) και τις μεγαλύτερες μειώσεις η Αυστρία (-3,2%), η Σλοβενία (-2,9%), και η Πορτογαλία (-2,3%).

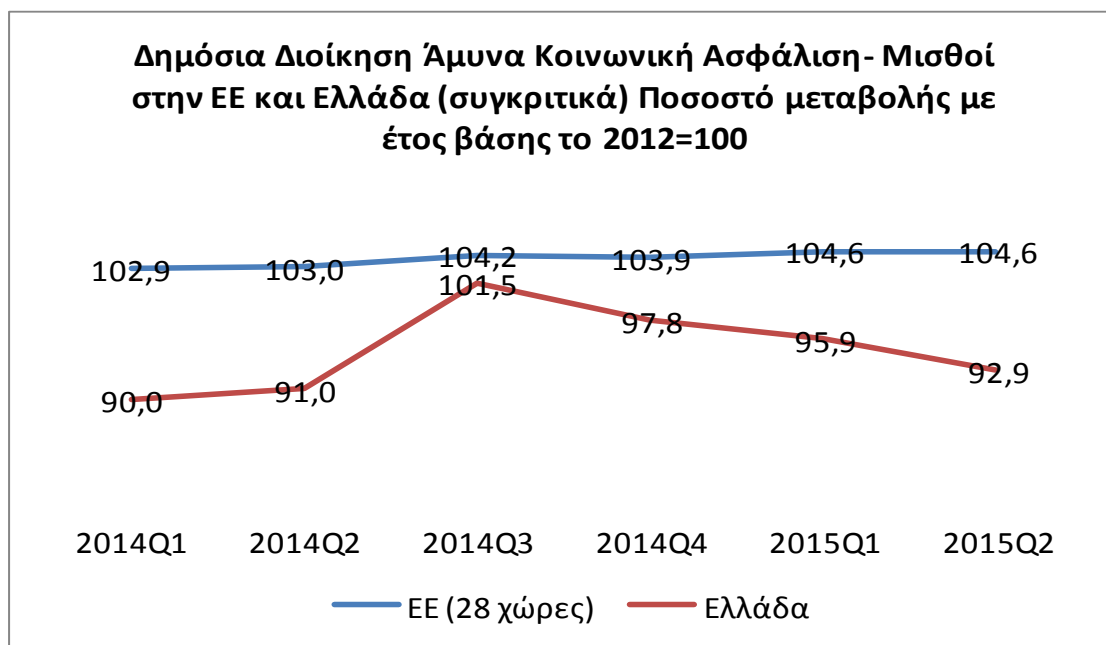

Όλα τα στοιχεία είναι με εποχική διόρθωση και διόρθωση εργασιμων ημερών.

Η Ελλάδα βρίσκεται στο ενδιάμεσο της λίστας με αύξηση 2,1%. Στη σύγκριση με έτος βάσης το 2012 (=100), το μισθολογικό κόστος στην ελληνική δημόσια διοίκηση, για μισθούς και ημερομίσθια παρουσιάζει από το 3ο τρίμ του 2014 σταθερή μείωση (2ο γράφημα).

Οι συντάξεις τον Ιούλιο του 2015

Σύμφωνα με τα τελευταία στοιχεία που δημοσιεύονται στην Μηνιαία Απεικόνιση Συνταξιοδοτικών Παροχών & Προνοιακών Επιδομάτων του συστήματος Ελέγχου και Πληρωμών Συντάξεων του Υπουργείου Εργασίας, τον Ιούλιο του 2015 πληρώθηκαν συνολικά 4.564.104 συντάξεις, από τις οποίες οι 2.914.505 ήταν κύριες και 1.649.599 επικουρικές. Συγκριτικά με τον Ιούλιο του 2014 αποδόθηκαν 83.654 λιγότερες συντάξεις (κύριες και επικουρικές). **Ο αριθμός των συνταξιούχων τον Ιούλιο του 2015 ήταν 2.663.345, μειωμένος κατά -6.490 σε σχέση με το προηγούμενο έτος (Ιούλιος 2014).**

Με βάση τα δημογραφικά που προκύπτουν από την έκθεση για την σύνθεση των συνταξιούχων:

- 25% των συνταξιούχων είναι ηλικίας άνω των 81 ετών, το 32% κυμαίνεται μεταξύ 71 και 80 ετών, το 40% μεταξύ 51 έως 70 ετών.
- Η γεωγραφική κατανομή δείχνει ότι ο μεγαλύτερος αριθμός συντάξεων καταβάλλεται στην Αττική (1.764.740) και την Κεντρική Μακεδονία (752.099). Ακολουθεί η Θεσσαλία με 315.460 συντάξεις και η Δυτική Ελλάδα με 266.297.

- Το 48,3% των συνταξιούχων λαμβάνει μία σύνταξη, το 36% δύο συντάξεις και 12,7% λαμβάνει τρεις συντάξεις.

Στον πίνακα που ακολουθεί αναλύεται η κατανομή των κύριων συντάξεων ανά εύρος καταβαλλόμενου ποσού. Τον Ιούλιο του 2015 αποδόθηκαν **2.663.345 κύριες συντάξεις εκ των οποίων το 76% γήρατος, το 15,1% θανάτου, το 8,7% αναπηρικές και 0,1% (1529 συντάξεις) ανήκαν στην κατηγορία λοιπές.**

Σε ότι αφορά το εύρος ποσού, βλέπουμε ότι **το 21,4% των συντάξεων γήρατος κυμαίνονται από 0 μέχρι 500€.** Το 33% στα 500 με 900€ και 23,50% στα 1.000 με 1.500€.

Κατανομή συντάξεων γήρατος ανά εύρος καταβαλλόμενου ποσού και μέσο καταβαλλόμενο ποσό (ΗΔΙΚΑ Ιούλιος 2015)

Το 21% των συντάξεων γήρατος που αποδόθηκαν τον Ιούλιο του 2015 ήταν μεταξύ 0-500€ με μέσο όρο περίπου στα 315 €, προ κρατήσεων φόρου και υγειονομικής περίθαλψης. Αντίστοιχα το 33% (669.361 συντάξεις γήρατος) ήταν μεταξύ 500 με 900 € με μέσο καταβαλλόμενο ποσό στα 698€. Το 23% των συντάξεων γήρατος ήταν στο εύρος 1000-1500€ με μέσο τα 1273€.

	Γήρατος		
	Πλήθος	Μ.Ο.(€)	%
0-300	70.561	125,47	3,48%
300-400	156.291	368,45	7,71%
400-500	207.462	453,08	10,23%
500-600	180.483	546,93	8,90%
600-700	141.933	649,48	7,00%
700-800	177.860	751,52	8,77%
800-900	169.085	846,09	8,34%
900-1.000	98.614	955,12	4,86%
1.000-1.500	477.211	1.272,96	23,53%
1.500-2.000	299.636	1.688,32	14,78%
2.000-2.500	37.364	2.168,17	1,84%
2.500-3.000	8.947	2.666,05	0,44%
3.000-3.500	1.463	3.212,42	0,07%
3.500-4.000	774	3.698,56	0,04%
>4.000	243	4.636,06	0,01%
ΣΥΝΟΛΟ	2.027.927		100,00%

Σύμφωνα με τα στοιχεία για τη μηνιαία εισροή συνταξιούχων ανά ταμείο κύριας ασφάλισης, οι συνταξιούχοι για τους οποίους αναγγέλθηκε καταβολή σύνταξης τον Ιούλιο του 2015, ήταν 10.200. Οι **6.198 από αυτές ήταν γήρατος όπου με βάση την κατανομή κατά φορέα κοινωνικής ασφάλισης, το 50% είναι νέοι συνταξιούχοι ΙΚΑ και ακολουθούν οι συνταξιούχοι του Δημοσίου σε ποσοστό 25% (1531 συντάξεις γήρατος).**

Επιπλέον το Ιούλιο του 2015 ο μεγαλύτερος αριθμός νέων κύριων συντάξεων σε ποσοστό 32,4% είναι συνταξιούχοι ηλικίας 56-61 ετών και σε ποσοστό 19,2% 62-67 ετών. Στην ηλικιακή κατηγορία των 51-55 ετών το μεγαλύτερο ποσοστό έχουν οι συνταξιούχοι του δημοσίου με 21% (στο σύνολο των συντάξεων δημοσίου).

Κατανομή Νέων Συνταξιούχων ανά Φορέα Κοινωνικής Ασφάλισης

Φορέα Κοινωνικής Ασφάλισης	Πλήθος Νέων Συνταξιούχων	
	Γήρατος	Θανάτου
ΙΚΑ	3.077	1.673
Ταμεία Συγχωνευθέντα στο ΙΚΑ	659	159
ΔΗΜΟΣΙΟ	1.531	453
ΟΑΕΕ	313	391
ΟΓΑ	240	123
ΕΤΑΑ(ΤΣΜΕΔΕ,ΤΣΑΥ,ΤΑΝ)	278	119
ΝΑΤ	83	112
ΕΤΑΠ-ΜΜΕ	17	8
ΣΥΝΟΛΟ	6.198	3.038

Κατανομή Νέων Συνταξιούχων ανά Ηλικία & Φορέα Κοινωνικής Ασφάλισης (Κύρια Σύνταξη)

Ιούλιος 2015	ΙΚΑ	Ταμεία Συγχ/θέντα στο ΙΚΑ	ΔΗΜΟΣΙΟ	ΟΑΕΕ	ΟΓΑ	ΕΤΑΑ	ΝΑΤ	ΕΤΑΠ-ΜΜΕ	ΛΟΙΠΑ	Σύνολο
<=25	146	21	62	5	61	13	9	0	1	318
26-50	344	39	139	23	100	16	16	4	0	681
51-55	683	175	419	33	54	30	38	1	1	1.434
56-61	1.634	432	798	150	116	124	43	10	0	3.307
62-67	1.045	92	295	224	140	125	36	6	0	1.963
68-73	522	29	100	173	170	59	22	1	0	1.076
>73	834	60	204	200	27	51	37	6	0	1.419
Λοιπά	0	0	0	0	0	2	0	0	0	2
ΣΥΝΟΛΟ	5.208	848	2.017	808	668	420	201	28	2	10.200

Πηγή: ΗΔΙΚΑ Ιούλιος 2015